

DAFTAR PUSTAKA

- Al Muntahanatul Auliya, S. (2023). Partisipasi masyarakat dalam pelestarian Hutan mangrove di pesisir laut Kelurahan Kota Karang Kecamatan Teluk Betung Timur Kota Bandar Lampung.
- Chairun Nisa. 2018. Persepsi Pengunjung Dalam Pengembangan Wisata Pantai Di Kabupaten Tapanuli Tengah. Program Studi Ilmu Komunikasi, Fakultas Ilmu Sosial Dan Politik.
- Damanik, R. N., Affandi, O., & Asmono, L. P. (2014). Persepsi dan partisipasi masyarakat terhadap sumber daya hutan (studi kasus Tahura Bukit Barisan, Kawasan Hutan Sibayak II, Kabupaten Karo). *Peronema Forestry Science Journal*, 3(2), 162580.
- Laksono, D. (2022). *Paru-Paru Dunia*. Cv Media Edukasi Creative Kementerian Lingkungan Hidup dan Kehutanan Republik Indonesia. (2020)..
- Martadi, I. F., & Suranta, S. (2006). Persepsi akuntan, mahasiswa akutansi, dan karyawan bagian akutansi dipandang dari segi gender terhadap etika bisnis dan etika profesi (studi di wilayah Surakarta). *Simposium Nasional Akuntansi*, 9, 1-25.
- Martania F. Devola. 2017. Persepsi Pengunjung Terhadap Daya Tarik Taman Wisata Alam Hutan Rimbo Tujuh Danau di Desa Wisata Buluh Cina Kecamatan Siak Hulu Kabupaten Kampar Riau. Universitas Riau.
- Maharani, R., & Nuraini, F. (2017). Analisis Perbedaan Persepsi . *Jurnal Ekonomi dan Bisnis Islam*, 3(1).
- Nisa, A. H., Hasna, H., & Yarni, L. (2023). Persepsi. *KOLONI*, 2(4), 213-226.
- Nurmayasari, I., Viantimala, B., Gultom, D. T., Yanfika, H., & Mutolib, A. (2020). Partisipasi dan kepuasan petani terhadap kinerja penyuluh pertanian di Kecamatan Palas Kabupaten Lampung Selatan. *Mimbar Agribisnis*, 6(1), 448-459.3
- Nur Ardita Rahmawati. 2017. Persepsi Masyarakat Terhadap Keberadaan Museum Misi Muntilan Sebagai Sarana Pendidikan Karakter. Program Studi Pendidikan Sejarah, Fakultas Keguruan Dan Ilmu Pendidikan.
- Pujiati, P., Primiani, C. N., & Huda, M. B. (2018). aplikasi Teknologi Tepat Guna Untuk Lahan Kering Dan Pesanggem.
- Sawitri, Ani (2023) Komposisi dan struktur tegakan hutan dataran rendah taman hutan raya bukit sari. S1 thesis, Kehutanan.
- Sodik, M., Pudyatmoko, S., & Yuwono, P. S. H. (2019). Okupansi Kukang Jawa (*Nycticebus javanicus* E. Geoffroy 1812) di Hutan Tropis Dataran Rendah di Kemuning, Bejen, Temanggung, Jawa Tengah. *Jurnal Ilmu Kehutanan*, 13(1), 15-27.
- Wardah, S. L. J. (2014). Peran World Wide Fund for Nature (WWF) dalam Program Heart of Borneo (HOB) di Indonesia Periode

2012-2013.

- Ratna, Sarmila. (2012). Persepsi Dan Partisipasi Masyarakat Dalam Pengelolaan Kawasan Konservasi Hutan Mangrove Di Kelurahan Terusan, Kecamatan Mempawah Hilir, Kabupaten Pontianak. Skripsi, Fakultas Manajemen Perikanan, Universitas Terbuka Jakarta, 163. <http://repository.ut.ac.id/1323/1/4061.pdf>
- Dyah. 2018. Potensi Hutan Kemuning untuk Pengembangan Ekowisata Di Kabupaten Temanggung. Yogyakarta.
- Tarigan, M. L. (2019). Partisipasi Masyarakat Dalam Pengelolaan Hutan Mangrove Di Kampung Rawa Mekar Jaya Kecamatan Sungai Apit Kabupaten Siak.
- Widayuni, R. (2019). Partisipasi Masyarakat Dalam Pengembangan Desa Wisata Di Desa Sidokaton Kecamatan Gisting Kabupaten Tanggamus (Doctoral dissertation, UIN Raden Intan Lampung).
- Qayim, Ibnul. 2022. Hutan Tropis dan Faktor Lingkungannya

LAMPIRAN

Lampiran 1. Peta Hutan Kemuning

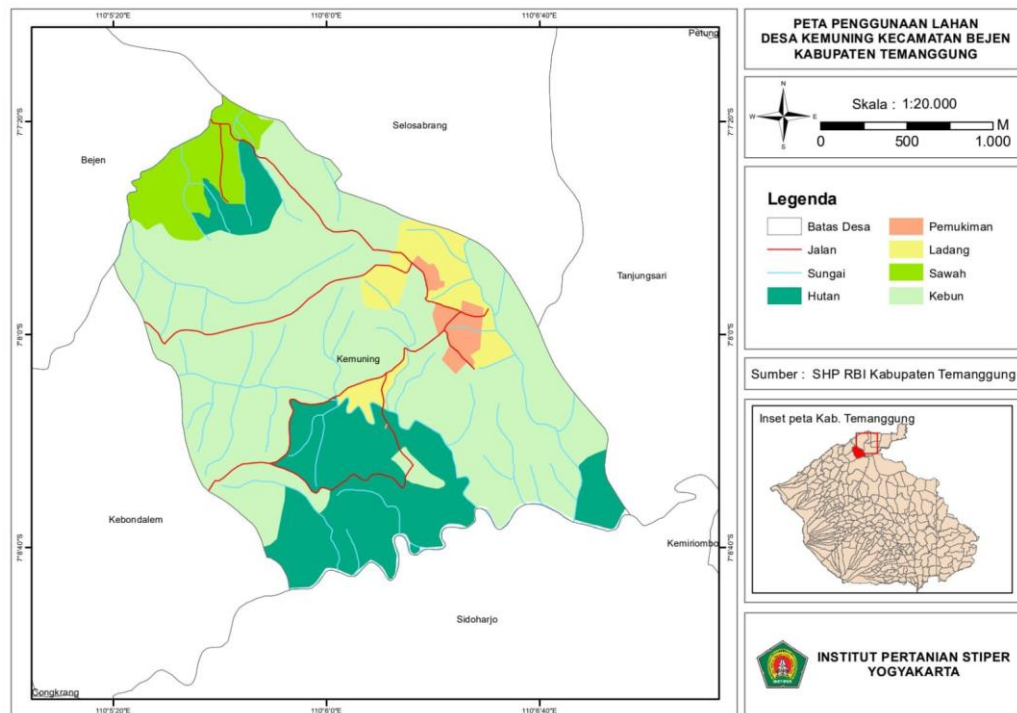

Lampiran 2. Kuesioner untuk masyarakat

Kuesioner Penelitian

Responden persepsi dan partisipasi masyarakat dalam pengelolaan Hutan Kemuning di Desa Kemuning Kecamatan Bejen Kabupaten Temanggung Jawa tengah.

A. Informasi Responden Masyarakat

Nama :

Jenis Kelamin :

Umur :

Pekerjaan :

Pendidikan Terakhir :

B. Daftar Pertanyaan

Berilah tanda (✓) pada jawaban yang dianggap paling sesuai dengan pendapat anda.

Keterangan:

SS : Sangat Setuju

S : Setuju

CS : Cukup Setuju

TS : Tidak Setuju

TSS : Sangat Tidak Setuju

Lanjutan Lampiran 2.

1. Tingkat persepsi masyarakat terhadap adanya Hutan Kemuning di Desa Kemuning.

No.	Pertanyaan	Sangat Setuju (SS)	Setuju (S)	Cukup Setuju (CS)	Tidak Setuju (TS)	Sangat Tidak Setuju (TSS)
1.	Hutan Kemuning memberikan manfaat yang positif bagi masyarakat dan lingkungan.					
2.	Hutan Kemuning memiliki nilai estetika dan keindahan yang baik.					
3.	Hutan Kemuning meningkatkan lapangan kerja bagi masyarakat desa.					
4.	Pengembangan ekowisata Hutan Kemuning di Desa Merupakan ide yang baik					
5.	Saya mendukung pengembangan ekowisata Hutan kemuning agar menarik wisatawan lebih banyak					
6.	Pengembangan ekowisata Hutan Kemuning membantu memajukan desa saya					

Lanjutan Lampiran 2.

2. Tingkat Partisipasi Masyarakat tentang pelaksanaan kegiatan Hutan.

No.	Pertanyaan	Sangat Setuju (SS)	Setuju (S)	Cukup Setuju (CS)	Tidak Setuju (TS)	Sangat Tidak Setuju (TSS)
1.	Saya sering mengikuti kegiatan sosialisasi tentang pengelolaan Hutan Kemuning					
2.	Saya aktif berpartisipasi dalam kegiatan penanaman pohon kembali					
3.	Saya mendukung program pemerintah terkait pengelolaan Hutan Kemuning					
4.	Saya bersedia memberikan waktu dan tenaga untuk kegiatan pelestarian hutan					
5.	Saya terlibat dalam pemberian pendapat terhadap sistem pengelolaan Hutan Kemuning					
6.	Keberadaan Hutan Kemuning memberikan dorongan kepada masyarakat untuk lebih peduli terhadap kelestarian alam					

Lanjutan Lampiran 2.

3. Tingkat Persepsi dan Partisipasi masyarakat terhadap Pengelolaan Hutan

No.	Pertanyaan	Sangat Setuju (SS)	Setuju (S)	Cukup Setuju (CS)	Tidak Setuju (TS)	Sangat Tidak Setuju (TSS)
1.	Pengelolaan Hutan Kemuning penting untuk keberlanjutan lingkungan.					
2.	Saya merasa informasi tentang pengelolaan hutan sudah cukup tersedia.					
3.	Pengelolaan Hutan Kemuning memberikan manfaat ekonomi bagi masyarakat.					
4.	Pengelolaan Hutan Kemuning membantu mengurangi risiko bencana alam.					
5.	Saya merasa memiliki peran penting dalam pengelolaan Hutan Kemuning.					

Lampiran 3. Data Umum Responden

No	Nama	Jenis Kelamin	Umur	Pekerjaan	Pendidikan Terakhir
1	Supadi	Laki-laki	42	PNS	SMA
2	Suparmin	Laki-laki	45	PNS	SMA
3	Parmin	Laki-laki	60	PNS	SMA
4	Kusnianto	Laki-laki	59	Petani	SD
5	Ridwan	Laki-laki	20	Petani	SD
6	Sarwiyah	Perempuan	51	Petani	SD
7	Warmi	Perempuan	45	IRT	SD
8	Jumari	Laki-laki	40	Petani	SMP
9	Natriaah	Perempuan	43	Petani	SMP
10	Nurohim	Laki-laki	36	Petani	SD
11	Warti	Perempuan	45	Petani	SMP
12	Suwadi	Laki-laki	50	Petani	SD
13	Isti Sabah	Perempuan	31	IRT	SD
14	Yuni	Perempuan	38	IRT	SD
15	Eko Sugiarto	Laki-laki	34	Wiraswasta	SMK
16	Surasi	Perempuan	61	Petani	SLTA
17	Wahyudi	Laki-laki	51	Wiraswasta	SMK
18	Kardi	Laki-laki	57	Petani	SD
19	Juwono	Laki-laki	47	Petani	SD
20	Paidi	Laki-laki	48	Petani	SMP
21	Danu	Laki-laki	30	Wiraswasta	SMA
22	Sumi	Perempuan	25	IRT	SMP
23	Sarman	Laki-laki	50	petani	SD
24	Winarno	Laki-laki	56	petani	SD
25	Tukiyem	Perempuan	47	IRT	SMP
26	Warno	Laki-laki	61	Petani	SD
27	Jumiati	Perempuan	39	Petani	SMP
28	Akswana	Laki-laki	36	Wiraswasta	SMA
29	Hendro	Laki-laki	40	Petani	SMK
30	Ajeng	Perempuan	42	IRT	SMA
31	Cecep	Laki-laki	44	Petani	SD
32	Joko	Laki-laki	65	Petani	SD
33	Diah	Perempuan	45	Petani	SD
34	Wahyuni	Perempuan	44	IRT	SD
35	Ujang	Laki-laki	51	Petani	SD

Lampiran 4. Dokumentasi Responden



Lanjutan Lampiran 4.



Lampiran 5. Persepsi Masyarakat terhadap adanya Hutan Kemuning

No	Nama Responden	SUB INDIKATOR						Jumlah
		P1	P2	P3	P4	P5	P6	
1	Supadi	5	4	5	4	5	4	27
2	Suparmin	5	4	4	5	4	5	27
3	Parmin	5	4	4	2	4	4	23
4	Kusnianto	4	5	5	4	5	4	27
5	Ridwan	5	5	5	4	4	4	27
6	Sarwiyah	4	4	4	4	4	4	24
7	Warmi	4	5	5	4	4	3	25
8	Jumari	4	4	5	4	4	3	24
9	Natria	4	5	5	5	3	4	26
10	Murohim	5	4	5	4	3	4	25
11	Warti	5	4	3	4	5	4	25
12	Suwadi	4	4	4	4	3	4	23
13	Isti Sabah	4	5	5	5	4	3	26
14	Yuni	4	4	5	5	4	4	26
15	Eko Sugiarto	5	5	5	4	5	5	29
16	Surasi	4	4	5	4	4	4	25
17	Wahyudi	4	4	4	3	3	4	22
18	Kardi	4	4	4	4	4	4	24
19	Juwono	4	4	4	4	4	4	24
20	Paidi	4	5	5	5	4	4	27
21	Danu	4	4	4	4	5	4	25
22	Sumi	4	5	4	5	4	4	26
23	Sarman	5	5	4	4	3	5	26
24	Winarno	5	4	4	4	4	4	25
25	Tukiyem	4	4	5	5	4	3	25
26	Warno	4	5	4	4	5	4	26
27	Jumiati	5	4	4	4	4	4	25
28	Akswana	4	4	4	5	4	3	24
29	Hendro	4	4	5	4	4	4	25
30	Ajeng	5	5	4	3	4	4	25
31	Cecep	4	5	4	4	4	5	26
32	Joko	4	4	4	4	5	4	25
33	Diah	4	4	4	4	5	4	25
34	Wahyuni	4	4	5	4	4	4	25

35	Ujang	4	4	4	5	4	4	25
Total		154	152	154	145	143	139	884
Rata-rata		4,3	4,3	4,4	4,1	4,1	4,0	4,2

Lampiran 6. Partisipasi Masyarakat tentang pelaksanaan kegiatan Hutan

No	Nama Responden	SUB INDIKATOR						Jumlah Skor
		P1	P2	P3	P4	P5	P6	
1	Supadi	4	4	4	5	4	4	25
2	Suparmin	4	4	4	5	4	4	25
3	Parmin	4	4	5	5	4	4	26
4	Kusnianto	4	5	5	4	4	5	27
5	Ridwan	4	4	4	5	3	3	23
6	Sarwiyah	4	4	4	4	3	4	23
7	Warmi	3	4	4	4	3	4	22
8	Jumari	3	4	5	4	3	3	22
9	Natriah	4	4	3	2	4	3	20
10	Murohim	4	4	3	4	4	3	22
11	Warti	4	4	5	4	4	3	24
12	Suwadi	4	4	4	4	3	4	23
13	Isti Sabah	4	4	3	4	4	3	22
14	Yuni	2	2	4	4	2	4	18
15	Eko Sugiarto	3	3	5	5	5	5	26
16	Surasi	4	4	5	3	4	3	23
17	Wahyudi	2	4	4	4	4	4	22
18	Kardi	2	4	4	4	4	4	22
19	Juwono	4	4	4	5	3	3	23
20	Paidi	4	4	4	3	4	4	23
21	Danu	3	4	5	3	3	3	21
22	Sumi	4	5	3	3	4	2	21
23	Sarman	4	4	4	4	4	3	23
24	Winarno	2	3	5	5	4	4	23
25	Tukiyem	3	3	4	3	4	5	22
26	Warno	4	4	4	4	5	3	24
27	Jumiati	2	5	3	3	4	4	21
28	Akswana	3	4	4	4	4	4	23
29	Hendro	4	3	4	4	5	4	24
30	Ajeng	2	5	4	3	4	3	21
31	Cecep	4	3	4	4	3	4	22
32	Joko	3	4	4	3	4	4	22
33	Diah	2	4	3	3	4	4	20

34	Wahyuni	4	4	4	3	5	5	25
35	Ujang	4	3	4	4	3	4	22
Total		119	134	142	135	133	130	795
Rata-rata		3,4	3,8	4,1	3,9	3,8	3,7	3,8

Lampiran 7. 1. Persepsi masyarakat tentang kegiatan pelaksanaan

No	Nama Responden	SUB INDIKATOR						Jumlah Skor
		P1	P2	P3	P4	P5	P6	
1	Supadi	4	4	4	5	4	4	25
2	Suparmin	4	4	4	5	4	4	25
3	Parmin	4	4	5	5	4	4	26
4	Kusnianto	4	5	5	4	4	5	27
5	Ridwan	4	4	4	5	3	3	23
6	Sarwiyah	4	4	4	4	3	4	23
7	Warmi	3	4	4	4	3	4	22
8	Jumari	3	4	5	4	3	3	22
9	Natriah	4	4	3	2	4	3	20
10	Murohim	4	4	3	4	4	3	22
11	Warti	4	4	5	4	4	3	24
12	Suwadi	4	4	4	4	3	4	23
13	Isti Sabah	4	4	3	4	4	3	22
14	Yuni	2	2	4	4	2	4	18
15	Eko Sugiarto	3	3	5	5	5	5	26
16	Surasi	4	4	5	3	4	3	23
17	Wahyudi	2	4	4	4	4	4	22
18	Kardi	2	4	4	4	4	4	22
19	Juwono	4	4	4	5	3	3	23
20	Paidi	4	4	4	3	4	4	23
21	Danu	3	4	5	3	3	3	21
22	Sumi	4	5	3	3	4	2	21
23	Sarman	4	4	4	4	4	3	23
24	Winarno	2	3	5	5	4	4	23
25	Tukiyem	3	3	4	3	4	5	22
26	Warno	4	4	4	4	5	3	24
27	Jumiati	2	5	3	3	4	4	21
28	Akswana	3	4	4	4	4	4	23
29	Hendro	4	3	4	4	5	4	24
30	Ajeng	2	5	4	3	4	3	21
31	Cecep	4	3	4	4	3	4	22
32	Joko	3	4	4	3	4	4	22
33	Diah	2	4	3	3	4	4	20

34	Wahyuni	4	4	4	3	5	5	25
35	Ujang	4	3	4	4	3	4	22
Total		119	136	142	135	133	130	795
Rata-rata		3,4	3,9	4,1	3,9	3,8	3,7	3,8

Lampiran 8. Surat Izin Penelitian



Semarang, 20 Juni 2024

Nomor : 0211/045.3/KSDMU&IT/JATENG/2024
 Lampiran : -
 Hal : Permohonan Izin Penelitian an. Wulan Dari Simanjuntak

Kepada Yth :
 Dekan Fakultas Kehutanan, Institut Pertanian STIPER Yogyakarta
 Jl. Nangka II, Yogyakarta

Sehubungan surat Saudara nomor : 088.FK.R.2024 tanggal 03 Juni 2024 Perihal Permohonan Izin Penelitian. Bersama ini diberitahukan bahwa Izin Penelitian dapat disetujui sebagai berikut :

Nama : Wulan Dari Simanjuntak

Fakultas : Kehutanan

Institut Pertanian STIPER Yogyakarta

Tempat : KPH Kedu Utara

Waktu : Juni sd Juli 2024

Judul : Persepsi dan Partisipasi Masyarakat dalam Pengelolaan Wisata Hutan Kemuning di Desa Kemuning Kecamatan Bejen Kabupaten Temanggung Jawa Tengah

dengan ketentuan-ketentuan dibawah ini :

1. Biaya yang timbul menjadi beban peserta Penelitian serta dalam pelaksanaannya selalu berkoordinasi dengan KPH Kedu Utara;
2. Setelah selesai Penelitian diminta menyerahkan laporan/ hasil Penelitiannya ke Kepala Departemen SDM, Umum, IT & Keuangan Kantor Divisi Regional Jawa Tengah;
3. Selama melaksanakan Penelitian tidak mengganggu kegiatan Dinas dan mentaati semua peraturan yang berlaku;
4. Hasil Penelitian hanya dipergunakan untuk kepentingan Akademis dan tidak untuk dipublikasikan;
5. Segala resiko yang terjadi saat melakukan Penelitian menjadi tanggungjawab Fakultas Kehutanan, Institut Pertanian STIPER Yogyakarta.

Demikian untuk menjadi maklum.

Kepala Departemen SDM, Umum,
 IT & Keuangan Divre Jateng



Ditandatangani secara elektronik

Ahmad Andria Rhesa